PONT-AUDEMER
VAL DE RISLE
communauté de communes

Rapport d'activité 2023

Communauté de
Communes
Pont-
Audemer
Val de
Risle

Hôtel intercommunal de la CCPAVR

2 Place de Verdun
27504 PONT-AUDEMER

- 02 32 41 08 15 -

Horaires d'accueil :
Lundi, Mercredi, Jeudi et vendredi : 8h30 – 12h30 & 13h30 – 17h30
Mardi : 10h30 – 12h30 & 13h30 – 17h30

Sommaire

Edito du Président _____1

Présentation du territoire _____2

Présentation de la CCPAVR _____4

- Les communes membres _____4
- Les compétences _____6
- La gouvernance _____8
- Le bureau communautaire _____10
- Le conseil communautaire _____12

Les ressources de la CCPAVR _____14

- Les ressources humaines _____14
- L'organisation des services _____15
- Les ressources financières _____16

Le mot du DGS _____18

Les réalisations des directions ____20

- La DGA ressources & modernisation.20
- La Direction des politiques sociales _22
- Le développement économique ____24
- La Direction de l'environnement ____26
- La Direction aménagement & services techniques _____30
- La communication _____32
- La Direction attractivité, tourisme & patrimoine _____34

PONT-AUDEMER
VAL DE RISLE
communauté de communes

Edito

Francis COUREL
Président de la Communauté de communes
Pont-Audemer – Val de Risle

C'est avec grand plaisir que je vous invite à parcourir ce rapport d'activité 2023.
Cette année est en effet la première année civile complète depuis mon élection en tant que Président de la communauté de communes, en septembre 2022.
J'ai donc la fierté de vous partager le travail réalisé avec l'ensemble des conseillers communautaires et des agents de la collectivité.
Il est vrai que ce rapport n'est pas exhaustif, néanmoins il donnera un aperçu des nombreuses actions menées au service de notre cher territoire.

Nous avons pu travailler sur de nombreuses politiques publiques, aussi variées que la vie sociale, le développement économique, l'environnement, le développement durable, le patrimoine, l'attractivité, l'aménagement, ... Et la politique de SANTE également, en soutenant la Communauté Professionnelle Territoriale de Santé (CPTS) pour améliorer l'offre de soins malgré le manque de médecins généralistes.
Avec toujours en vue, deux objectifs pour notre territoire : améliorer le quotidien de ses habitants et renforcer son attractivité.

C'est également pour moi l'occasion de remercier nos partenaires, qui nous accompagnent pour concrétiser des projets et animations, qui, sans eux, ne verraient peut être pas le jour.
De même, merci à l'ensemble des agents qui, grâce à leurs compétences et savoir-faire, mettent en œuvre et concrétisent les choix que nous faisons.

Piloter l'incertitude, apprendre du changement tout en maintenant le cap... Ces règles managériales sont indispensables au fonctionnement d'une collectivité publique.
Confronté à la nécessité de maintenir la qualité du service public dans un contexte économique et financier contraint, il est indispensable pour la CCPAVR de voir dans les imprévus ou l'urgence, une qualité de progrès et d'innovation. Certes, ce n'est pas simple ! Sauf à le faire ensemble.
Tel est mon engagement pour un développement harmonieux de notre territoire.

Bonne lecture.

Le territoire

32 communes

325,5 km²

dont 71,3% de terres agricoles

32 801 habitants

soit 101 habitants / km²

14 998 actifs

dont 86% ont un emploi

17 256 logements

2 098 entreprises

Données AURH - 2022

La Communauté de communes Pont-Audemer – Val-de-Risle, créée le 1er janvier 2017, est issue de la fusion des deux communautés de communes Pont-Audemer et Val-de-Risle, qui existaient depuis 1996. En 2019, plusieurs communes de la Communauté de communes Roumois Seine s'y sont ajoutées.

La CCPAVR bénéficie d'une position géographique stratégique. Elle est située au croisement des agglomérations structurantes du territoire régional : Rouen, Le Havre et Caen. Sa situation, entre vallée de la Risle, Seine, plateaux et Marais Vernier, offre des paysages variés représentant un atout majeur dans l'attractivité touristique et résidentielle du territoire.

Notre territoire est un écrin naturel où l'eau est omniprésente, s'écoulant le long de la vallée de la Risle jusqu'à l'embouchure de la Seine. Depuis le château médiéval de Montfort-sur-Risle jusqu'au phare de Saint-Samson-de-la-Roque en passant dans le Parc Naturel Régional des Boucles de la Seine Normande, ce sont autant de panoramas spectaculaires qui s'offriront à votre regard.

Pont-Audemer, ville-porte du Marais-Vernier, zone humide précieuse et préservée, et ancienne cité de tanneurs, possède un centre-ville typique du Moyen Âge. Maisons à colombages, anciens séchoirs à peaux et hôtels particuliers, les pieds dans l'eau, côtoient les ponts de pierre et les canaux, témoins de l'histoire de la ville.

Avec ses hébergements de charme nichés dans les moindres recoins du territoire, ses innombrables richesses patrimoniales, ses activités à expérimenter, sans oublier ses bonnes tables et son offre de shopping, notre région est bien plus qu'une simple étape touristique…
C'est l'endroit idéal pour passer de bons moments !

Les communes membres

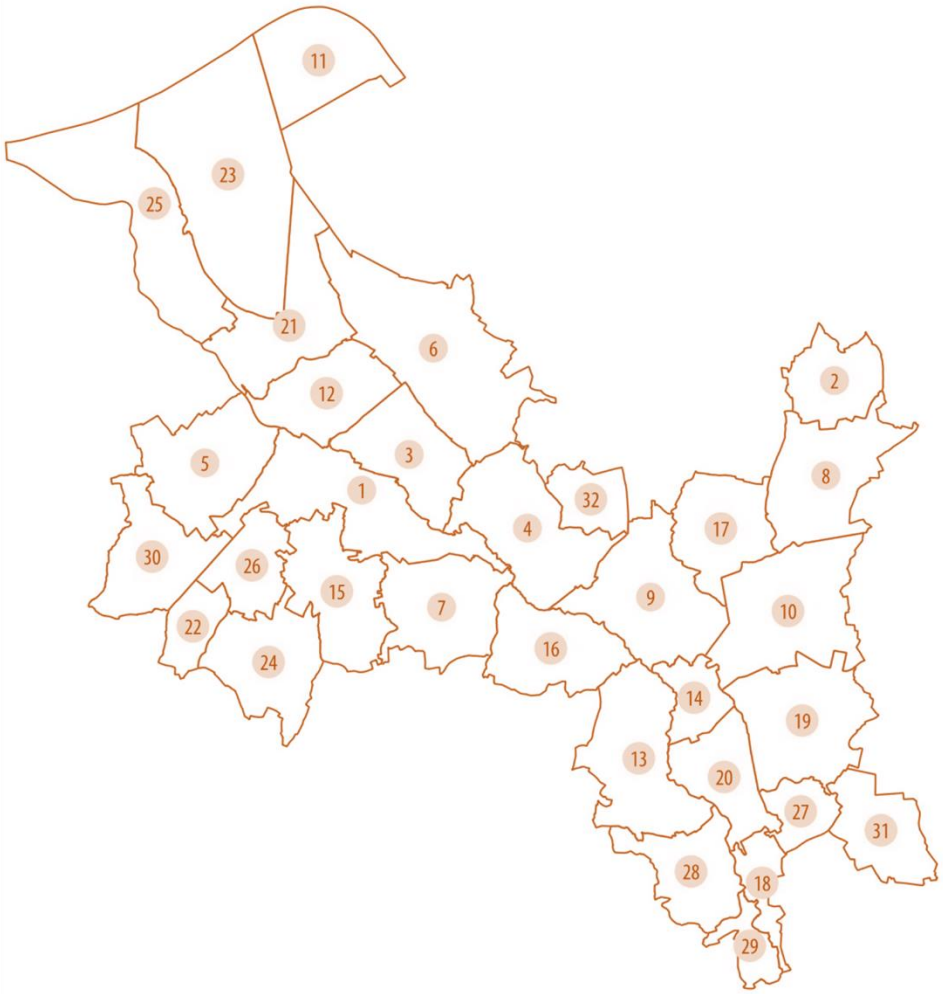

		Nombre d'habitants *	Maire
1	**Pont-Audemer**	9 982 hab.	M. Alexis DARMOIS
2	**Routot**	1 679 hab.	M. Marie-Jean DOUYERE
3	**Manneville-sur-Risle**	1 497 hab.	Mme Isabelle DUONG
4	**Corneville-sur-Risle**	1 370 hab.	M. Benoit BOUET
5	**Toutainville**	1 311 hab.	M. Bruno BLAS
6	**Le Perrey**	1 244 hab.	M. Philippe MARIE
7	**Campigny**	1 134 hab.	M. Jean-Marc BISSON
8	**Rougemontiers**	1 045 hab.	M. Philippe ROBILLOT

9	**Appeville-Annebault**	992 hab.	Mme Carole DE ANDRES
10	**Illeville-sur-Montfort**	867 hab.	M. Vladimir HANGARD
11	**Quillebeuf-sur-Seine**	833 hab.	Mme Carine BOQUET
12	**St-Mards-de-Blacarville**	825 hab.	M. Didier SWERTVAEGER
13	**St-Philbert-sur-Risle**	789 hab.	M. Francis COUREL
14	**Montfort-sur-Risle**	777 hab.	M. Jean Luc BARRE
15	**Tourville-sur-Pont-Audemer**	730 hab.	M. Jean LEGRIX
16	**Condé-sur-Risle**	657 hab.	M. Dominique LEROY
17	**Brestot**	627 hab.	Mme Emilie DA SILVA
18	**Pont-Authou**	602 hab.	Mme Karine VALLEE
19	**Ecaquelon**	601 hab.	M. Jean François DUMESNIL
20	**Glos-sur-Risle**	599 hab.	M. André TIHY
21	**Bouquelon**	523 hab.	M. Dominique BOUCHER
22	**St-Symphorien**	488 hab.	M. Michel RUVEN
23	**Marais-Vernier**	487 hab.	M. William CALMESNIL
24	**Selles**	465 hab.	M. Gérard PLATEL
25	**St-Samson-de-la-Roque**	433 hab.	M. Régis SENINCK
26	**Les Préaux**	388 hab.	M. Arnaud MORDANT
27	**Thierville**	372 hab.	M. Bertrand SIMON
28	**Freneuse-sur-Risle**	350 hab.	M. Patrice BONVOISIN
29	**Authou**	336 hab.	M. Bruno LECHAPTOIS
30	**Triqueville**	330 hab.	M. Mathias BAPTIST
31	**Bonneville-Aptot**	261 hab.	M. Fabrice GIRARD
32	**Colletot**	207 hab.	Mme Odile GILBERT

** Données AURH - 2022*

Les compétences

21 compétences
au service du territoire et de ses habitants

- Aménagement de l'espace

- Développement économique

- GEMAPI

Gestion des Milieux Aquatiques et Prévention des Inondations

- Gestion des aires d'accueil des gens du voyage

- Collecte et traitement des déchets ménagers

- Elaboration du Plan Climat Air Energie Territorial

- Développement touristique

- Protection et mise en valeur de l'environnement

- Politique du logement & cadre de vie

Compétences :
Obligatoires / Optionnelles / Facultatives

- Elaboration du diagnostic de territoire & orientations du contrat de ville

- Voirie communautaire

- Equipements scolaires, culturels & sportifs

- Action sociale d'intérêt communautaire

- Assainissement des eaux usées

- Services aux collectivités

- Mobilité

- Santé

- Aménagement numérique

- Accessibilité de la voirie

- Aide sociale

Pour 17 communes

- Contingent départemental d'incendie

Pour 17 communes

La gouvernance

81
acteurs

4
niveaux d'organisation institutionnelle

1 595
actes réalisés en 2023

Les acteurs

1
Président

10
Vice-présidents

3
Conseillers délégués

42 conseillers communautaires titulaires

25 conseillers communautaires suppléants

Soit un total de
56
conseillers communautaires titulaires

Les actes 2023

158
délibérations

117
décisions

1 320
arrêtés

Une organisation en 4 niveaux

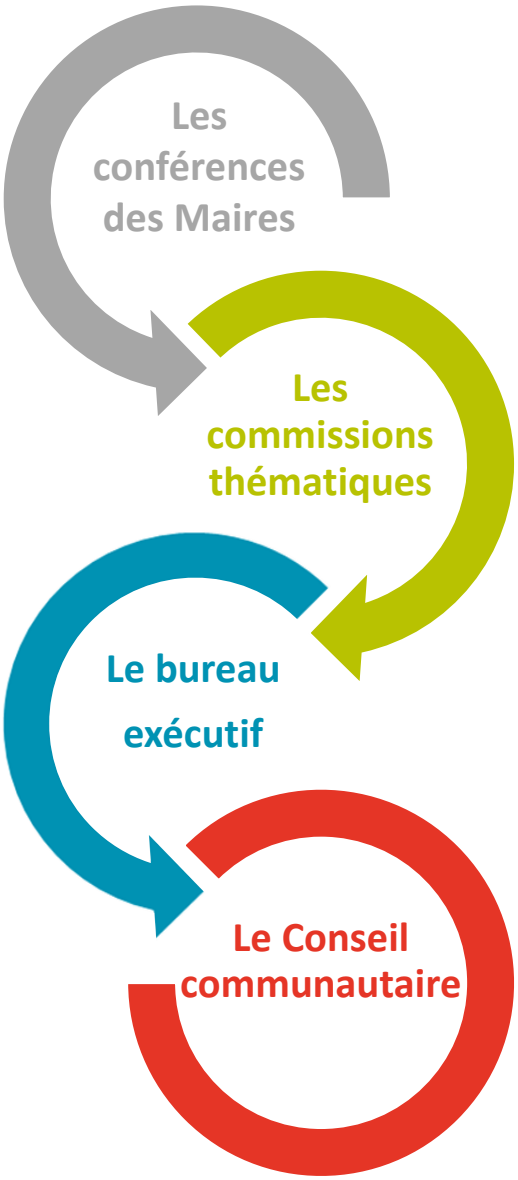

Dialogue et réflexion

Moment d'échange entre les maires et occasion de présentations d'intervenants extérieurs. L'ensemble des maires du territoire y participent.
10 conférences ont eu lieu en 2023.

Etudient et proposent

Elles sont composées de conseillers communautaires, entre 40 et 47 selon les commissions.
20 commissions ont eu lieu en 2023.

Oriente et donne l'impulsion politique

Il est composé du Président, des 10 vice-présidents et des 3 conseillers délégués.
Il s'est réuni 14 fois en 2023.

Débat et décide

Il est composé des 56 conseillers communautaires.
Il y a eu 6 conseils communautaires en 2023.

Les 10 commissions thématiques :

- *Finances et fiscalité*
- *Petite enfance, insertion et gens du voyage*
- *Patrimoine, voirie et développement du numérique*
- *Développement économique*
- *Affaires générales, personnel et transversalité*
- *Eau, zones humides, assainissement, eau potable et développement durable*
- *Cohérence éducative et développement de la restauration scolaire de proximité*
- *Aménagement du territoire, développement de l'agriculture durable, des circuits cours et des déchets ménagers*
- *Attractivité du territoire et tourisme*
- *Equipements sportifs et centre nautique*

Le bureau communautaire

Francis COUREL

Président

Alexis DARMOIS - 1er Vice-président

En charge des finances, du Projet de territoire, de la politique de la ville et de la transversalité

Isabelle DUONG - 2e Vice-présidente

En charge de la petite enfance, de l'insertion et de l'aire d'accueil des gens du voyage

Gérard PLATEL - 3e Vice-président

En charge du patrimoine, de la voirie, du développement numérique et de la sécurité

Marie-Jean DOUYERE - 4e Vice-président

En charge du développement économique et de la lutte contre la désertification médicale

Florence GAUTIER - 5e Vice-présidente

En charge de l'attractivité, du tourisme et du personnel

Philippe MARIE - 6e Vice-président

En charge de l'eau, des zones humides, de l'assainissement, de l'eau potable et de la mobilité

Vladimir HANGARD - 7e Vice-président

En charge de la cohérence éducative et culturelle, du développement de la restauration scolaire de proximité

Bertrand SIMON - 8e Vice-président

En charge de l'aménagement du territoire, du développement de l'agriculture durable et des déchets ménagers

Patrice BONVOISIN - 9e Vice-président

En charge de la communication, de la démocratie participative et du soutien à la ruralité

Christophe CANTELOUP - 10e Vice-présid.

En charge des équipements sportifs et du développement de la pratique sportive de proximité

Carole DE ANDRES - Conseillère déléguée

En charge du développement durable, de la protection de l'environnement et de la biodiversité

Brigitte DUTILLOY - Conseillère déléguée

En charge des relations intergénérationnelles

Julien TIMON - Conseiller délégué

En charge de l'habitat

Le conseil communautaire

Les 56 conseillers titulaires

Appeville-Annebault
Carole DE ANDRES

Authou
Bruno LECHAPTOIS

Bonneville-Aptot
Fabrice GIRARD

Bouquelon
Dominique BOUCHER

Brestot
Emilie DA SILVA

Campigny
Jean Marc BISSON
Réjane ROULAND

Colletot
Odile GILBERT

Condé-sur-Risle
Dominique LEROY

Corneville-sur-Risle
Benoît BOUET
Fabienne DEFLUBE

Ecaquelon
Jean François DUMESNIL

Freneuse-sur-Risle
Patrice BONVOISIN

Glos-sur-Risle
André TIHY

Illeville-sur-Montfort
Vladimir HANGARD

Manneville-sur-Risle
Isabelle DUONG
Denis LAMY

Marais-Vernier
William CALMESNIL

Montfort-sur-Risle
Jean Luc BARRE

Perrey
Aurélie CLUZEL
Philippe MARIE

Pont-Audemer
Patrick AUBE
Sébastien ANFRAY
Laurent BEAUDOUIN
Dominique BURET
Brigitte CABOT
Christophe CANTELOUP
Alexis DARMOIS
Richard DUCLOS
Brigitte DUTILLOY
Vanessa DUVAL
Florence GAUTIER
Jean Luc LEFRANCOIS
Maryline LOUVEL
Kévin MAUVIEUX
Laurette MONLON
Florence MOUCHEL
Sonia QUESNEY
Mauricette ROSA
Julien TIMON

Pont-Authou
Franck VALLEE

Preaux
Arnaud MORDANT

Quillebeuf sur Seine
Carine BOQUET

Rougemontier
Philippe ROBILLOT

Routot
Blandine BINET
Marie Jean DOUYERE

Saint-Mards de Blacarville
Didier SWERTVAEGER

Saint-Philbert-sur-Risle
Francis COUREL

Saint-Samson de la Roque
Régis SENINCK

Saint-Symphorien
Michel RUVEN

Selles
Gérard PLATEL

Thierville
Bertrand SIMON

Tourville-sur-Pont-Audemer
Jean LEGRIX

Toutainville
Bruno BLAS
Martine BOURNISIEN

Triqueville
Mathias BAPTIST

6
conseils
communautaires
en 2023

Le conseil communautaire est l'organe délibérant.
Il réunit les 56 conseillers communautaires, qui prennent les décisions relatives à l'exercice des compétences de la CCPAVR.
Ils délibèrent sur les projets intercommunaux, les affaires courantes et votent les budgets.

Les 25 conseillers suppléants

Appeville-Annebault
Michel RABEL

Authou
Nelly BERGONZI

Bonneville-Aptot
Christelle FRESSARD

Bouquelon
Bruno DELONGUEMARE

Brestot
Jonathan BESSARD

Colletot
Luc FOUCOURT

Condé-sur-Risle
Alexandra VANBESIEN

Ecaquelon
Alain LEBOUCHER

Freneuse-sur-Risle
Bernard GRARD

Glos-sur-Risle
Claudine DUHAMEL

Illeville-sur-Montfort
Philippe TRAVERSE

Marais-Vernier
Jany POULAIN

Montfort-sur-Risle
Bernard MEAUDE

Pont-Authou
Christophe TOUSSAINT

Preaux
Emmanuel DUCLOS

Quillebeuf sur Seine
Marie-Christine QUEVAL

Rougemontier
Anita CACAUX

Saint-Mards de Blacarville
Laurent LEBEE

Saint-Philbert-sur-Risle
Romain DROUET

Saint-Samson de la Roque
Marie-Claire GLEMOT

Saint-Symphorien
Alain VETEL

Selles
Benoît CHARPENTIER

Thierville
Martine FOUTREL

Tourville-sur-Pont-Audemer
Sylvie MONTIER

Triqueville
Marie-José POTTIER

Les ressources humaines à fin 2023

342 agents

- **211** titulaires
- **7** CDI
- **106** Non titulaires
- **18** PEC & apprentis

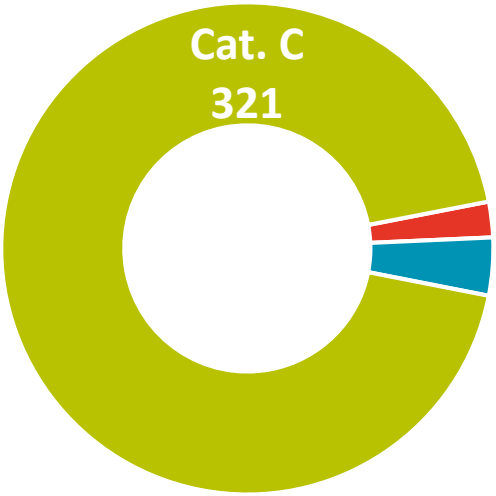

119 événements de carrière

373 jours de formation

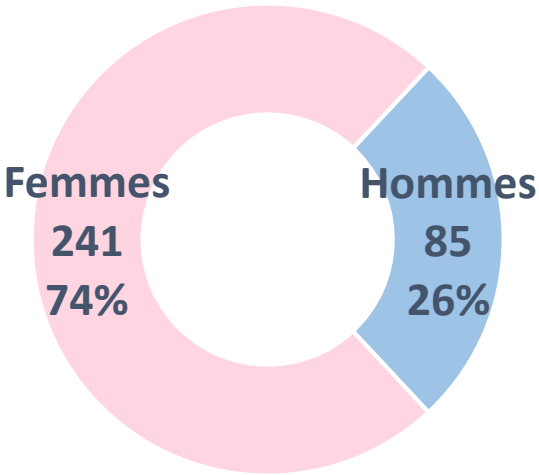

45 ans de moyenne d'âge

293,93
Equivalent Temps Plein

Hausse des effectifs de **1,48 %**

13 arrivées

6 départs

L'organisation des services

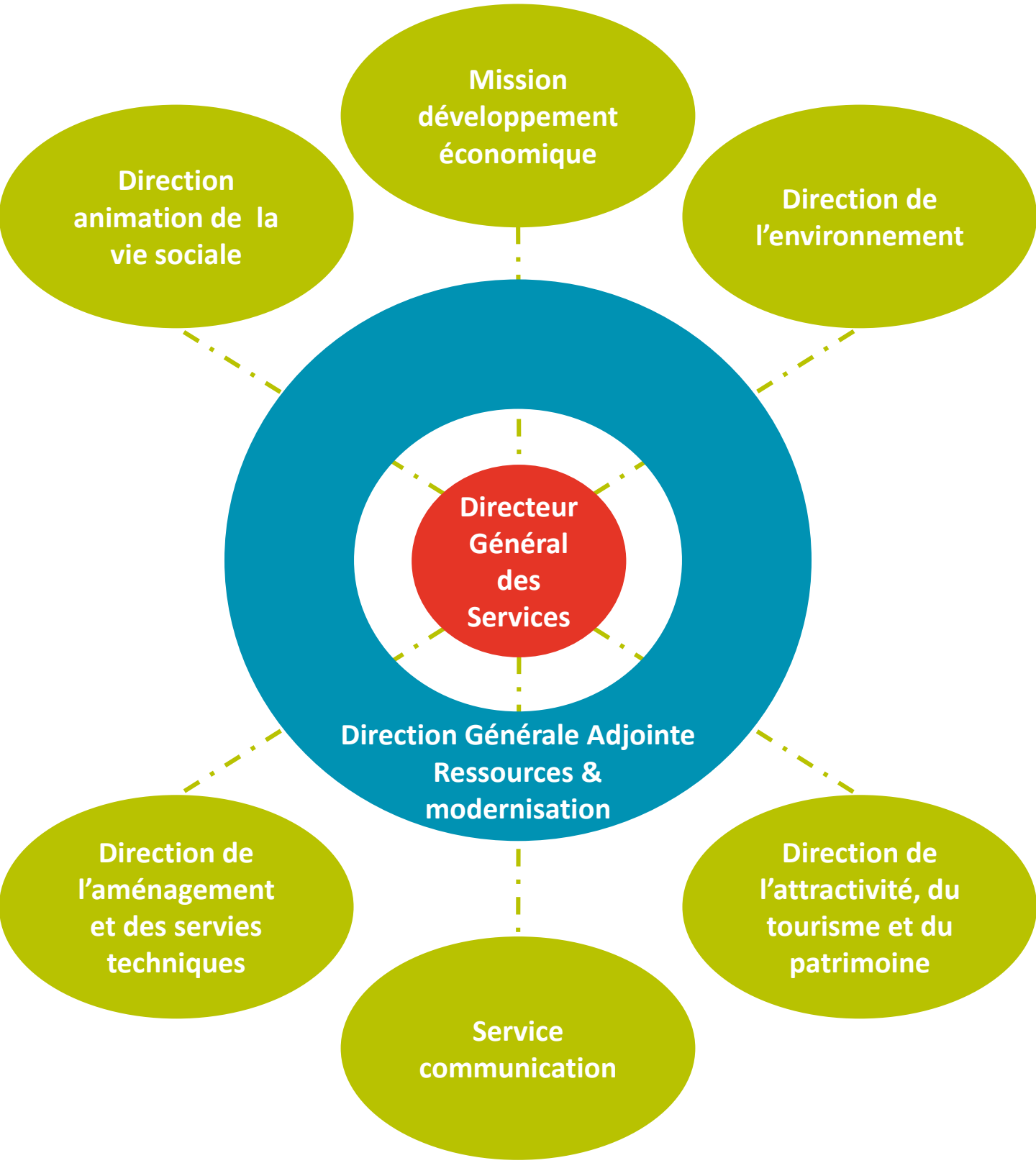

Les ressources financières

Les finances de la communauté de communes sont réparties en 5 budgets, un principal et quatre annexes.
Voici les Comptes Administratifs (CA) 2023, c'est-à-dire les résultats de l'exécution de ces budgets.

- **Le budget annexe Assainissement**

Dépenses de fonctionnement	*Recettes de fonctionnement*
2 638 105,39 €	**3 613 157,74 €**
Dépenses d'investissement	*Recettes d'investissement*
5 379 042,44 €	**4 643 045,64 €**

- **Le budget annexe Service Public d'Assainissement Non Collectif** (SPANC)

Dépenses de fonctionnement	*Recettes de fonctionnement*
173 472,06 €	**505 046,17 €**
Dépenses d'investissement	*Recettes d'investissement*
1 427,66 €	**57 593,94 €**

- **Le budget annexe Bâtiments à Vocation Economique**

Dépenses de fonctionnement	*Recettes de fonctionnement*
328 401,41 €	**362 673,21 €**
Dépenses d'investissement	*Recettes d'investissement*
127 880,11 €	**339 980,60 €**

- **Le budget annexe Pôle Santé Libéral Ambulatoire**

Dépenses de fonctionnement	*Recettes de fonctionnement*
101 725,41 €	**172 560,72 €**
Dépenses d'investissement	*Recettes d'investissement*
2 213 537,73 €	**1 397 946,37 €**

Le CA 2023 du budget principal

Dépenses de fonctionnement

24 723 042,19 €

Charges de personnel 10 301 076,53 €	42 %
Charges à caractère général : 6 027 780,85 €	24 %
Autres charges 7 720 968,40 €	31 %
Opérations entre sections 673 216,41 €	3 %

Réalisé **88 %**

Recettes de fonctionnement

28 414 952,42 €

Impôts & taxes 18 775 766,30 €	66 %
Dotations & subventions 4 481 753,28 €	16 %
Autres recettes 4 054 879,86 €	14 %
Excédent reporté 1 102 552,98 €	4 %

Réalisé **101 %**

Dépenses d'investissement

4 912 322,89 €

Immobilisations en cours 1 500 530,80 €	31 %
Autres dépenses : 1 435 086,44 €	29 %
Emprunts & dettes : 874 152,67 €	18 %
Excédent reporté : 1 102 552,98 €	22 %

Réalisé **52 %**

Recettes d'investissement

4 013 514,87 €

Dotations & fonds divers 1 921 889,41 €	48 %
Subventions 475 608,81 €	12 %
Autres recettes 942 800,24 €	23 %
Opérations d'ordre entre sections : 673 216,41 €	17 %

Réalisé **43 %**

Le mot du DGS

Jérémy ROSEAU
Directeur Général des Services

Le présent rapport annuel d'activité 2023, au-delà de son caractère obligatoire, est l'occasion de mettre en lumière l'action des services communautaires au service des habitants du territoire.

Forte de plusieurs dizaines de métiers différents, la Communauté de Communes Pont-Audemer/Val de Risle (CCPAVR) agit dans l'intérêt général pour rendre un service public de proximité. Elle s'adapte à chaque contexte pour apporter, lorsque cela est possible, une réponse aux demandes des habitants dans des domaines aussi variés que l'assainissement, le ramassage des ordures ménagères, l'entretien de la voirie, la gestion des activités en faveur de l'enfance, le développement économique ou encore la promotion touristique du territoire.

Sans avoir la prétention d'être exhaustif, ce document présente de façon pédagogique et attrayante les chiffres clefs du fonctionnement des services communautaires et des projets portés par les élus de la CCPAVR. Il permet au lecteur, élu, agent public ou citoyen de mieux comprendre comment est structurée et gérée la Communauté de Communes, à quoi elle sert au quotidien et de quelle manière est utilisée son budget.

Enfin, cet exercice est aussi l'opportunité de remercier et de saluer le travail des agents territoriaux qui agissent, chaque jour, pour rendre un service de qualité dans nos 32 communes. Ils et elles travaillent bien souvent dans l'ombre, parfois lorsque tout le monde dort. Les agents sont également mobilisés lorsque les conditions météo sont dégradées ou encore lorsqu'une crise ou un accident majeur interviennent, en soutien aux Maires du territoire. Cela a été le cas lors de la pandémie de 2020 mais aussi lors des incendies de 2022 ou lors des épisodes d'orages et d'inondations de 2024.

Je vous souhaite une bonne lecture et espère que ces quelques pages vous éclaireront davantage sur le rôle essentiel de la Communauté de Communes dans votre vie quotidienne.

« L'opportunité de remercier et de saluer le travail des agents territoriaux qui agissent, chaque jour, pour rendre un service de qualité dans nos 32 communes ! »

La DGA ressources & modernisation

Laëtitia BOISAUBERT

Directrice Générale Adjointe des ressources et moyens

39 agents / Secrétariat général / Ressources humaines / Finances et commande publique / Systèmes d'information / Guichet unique / Affaires juridiques et assemblées / Contractualisation et Petites Villes de Demain

25 382 titres

53 335 122 € de recettes

9 045 mandats

50 149 927 € de dépenses

6 238 Pièces d'identités

réalisées pour des habitants de la CCPAVR

2 892

Courriers reçus

5 affaires devant le tribunal

Pour 5 verdicts favorables

320 comptes utilisateurs

25 applications métiers

93 *marchés en cours d'exécution au 31/12/2023*

17 marchés

12 CAO

10 *Procédures adaptées*

7 *Procédures formalisées*

18 subventions obtenues

Pour un total de **2 037 675€**

Clémentine DALIGAUX

La signature d'une convention Opération de Revitalisation du Territoire

Le 13 mars 2023, le Président de la CCPAVR a signé l'élargissement du programme Petites Villes de Demain (PVD) en une convention Opération de Revitalisation du Territoire (ORT). L'ORT vise à soutenir, en ingénierie, des projets variés (commerce, aménagement, tourisme, habitat) pour dynamiser les communes. Après validation en comité de pilotage, la phase opérationnelle débute. La cheffe de projet PVD supervisera les actions et coordonnera les partenaires pour assurer leur réussite.

« Merci à nos partenaires ! »

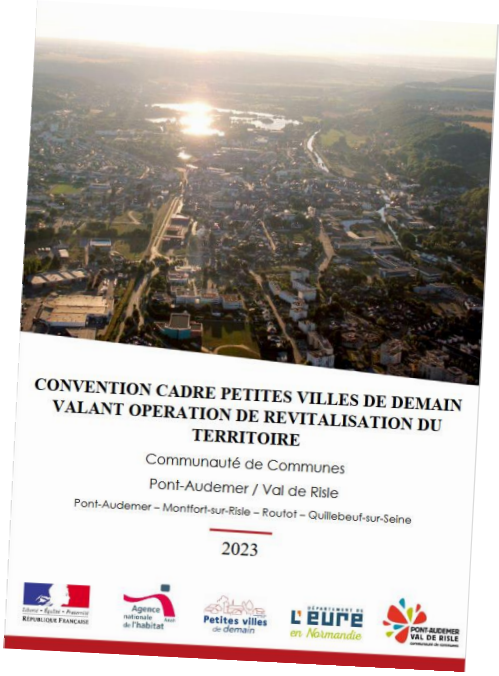

CONVENTION CADRE PETITES VILLES DE DEMAIN VALANT OPERATION DE REVITALISATION DU TERRITOIRE

Communauté de Communes

Pont-Audemer / Val de Risle

Pont-Audemer – Montfort-sur-Risle – Routot – Quillebeuf-sur-Seine

2023

Les actions 2023 :

- *Validation du projet de santé à l'échelle intercommunale en vue de l'agrandissement de la maison de santé de Montfort.*
- *Atlas de la vacance communale réalisée par l'AURH sur les 4 communes signataires.*
- *Signature d'une convention avec Eure Aménagement Développement afin d'étudier la réalisation d'une action ORT par commune.*
- *Labélisation Pays d'Arts et d'Histoire : ateliers de concertation réalisés par Sites et Cités afin de sonder les acteurs locaux sur l'opportunité de faire labéliser le territoire.*

Service Ressources Humaines

Une hausse des effectifs pour un élargissement des compétences

L'année 2023 a été riche en recrutements, avec l'accueil de 13 agents dans nos effectifs. Au delà des remplacements inévitables dans la vie d'une collectivité, la CCPAVR a décidé d'engager des moyens importants sur ce point afin d'élargir les compétences de ses équipes.

L'objectif : mener à bien de nouvelles missions au service des habitants et du territoire.

« Bienvenue dans l'équipe à nos nouveaux collègues ! »

La direction des politiques sociales

Vincent ROUSSEL

Directeur des politiques sociales

235 agents / Scolaire / Périscolaire / Extrascolaire / Petite enfance et parentalité / Sport et vie associative / Aire d'accueil des gens du voyage

Les Relais Petite Enfance

- 3 RPE
- 543 séances d'animations
- 199 assistant(e)s maternel(le)s en activité

La crèche La Marelle

- 231 jours d'ouverture
- 41 enfants accueillis
- 480 salutations au soleil au cours des 24 séances de yoga

Le scolaire

- 30 écoles
- 3 025 élèves
- 298 128 repas facturés

L ' Accueil de Loisir Sans Hébergement

- 962 enfants accueillis en périscolaire
- 2 815 inscrits aux vacances scolaires
- 303 893 heures déclarées à la CAF
- 26 069 factures éditées

Centre nautique Les 3 Ilets

- 334 jours d'ouverture
- 115 423 usagers accueillis, dont :
  - 45% de public
  - 33% de scolaires
  - 22% d'associations

Aire d'accueil des gens du voyage

- 12 emplacements
- 70 personnes accueillies
- 99,9 % de taux d'occupation

Patricia COLON

Les relais petite enfance

Il s'agit de structures ayant un triple objectif :

- Informer les parents sur les différents modes d'accueil, individuels et collectifs, existants sur le territoire
- Apporter un soutien aux professionnels de l'accueil individuel et un accompagnement dans leur pratique quotidienne, en leur donnant la possibilité d'améliorer la qualité de l'accueil du jeune enfant, de se rencontrer et d'échanger leurs expériences
- Sociabiliser les enfants en accueil individuel

❖ Le RPE de Routot / Quillebeuf

Pour cette année 2023, 170 animations ont été organisées au travers de matinées d'éveil, de sorties nature, à la médiathèque, au musée Alfred Canel, au Micro-folie, au théâtre et durant des soirées. A cela s'ajoutent des séances découvertes musicales tout au long de l'année avec une professeure de musique.

❖ Le RPE 1.2.3 Soleil

Relais de 12 communes de la CCPAVR : Campigny, Colletot, Corneville, Le Perrey, Les Préaux, Manneville, St Mards de Blacarville, St Symphorien, Selles, Tourville sur Pont-Audemer, Toutainville et Triqueville.

C'est un relais « itinérant » animant 5 matins par semaine des ateliers d'éveil dans différentes communes. Ces ateliers s'inscrivent dans le cadre d'un projet éducatif en cohérence avec la charte d'accueil du jeune enfant et dans le cadre de rencontres et d'échanges des pratiques professionnelles.

❖ Le RPE Le Clos Normand

Ce relais couvre le territoire de Pont-Audmer. Il propose 4 ateliers d'éveil par semaine.

134 animations ont été proposées aux enfants. Ainsi que 17 ateliers d'éveil musical, 51 ateliers créatifs, 9 sorties culturelles, 9 sorties sportives au Parc Alexis Vastine, 12 sorties nature et 1 sortie de fin d'année au Naturoscope d'Honfleur.

Le développement économique

Pascal GOUIX
Chargé de mission développement économique

3 agents

37 dossiers de recherche de locaux

25 dossiers de projets de développement d'entreprises locales

8 dossiers de structures en difficultés

70 dossiers suivis en 2023

Les espaces économiques de la CCPAVR

La Pépinière

15 à 18 locataires en permanence sur l'année, soit un taux de remplissage de 80% environ.

Ateliers du Perrey

Les 3 ateliers sont occupés.

Pôle Santé Libéral Ambulatoire

17 professionnels de santé installés, il reste uniquement 2 locaux de disponibles.

Pôle de Quillebeuf

Installation de 3 professionnels et renouvellement des permanences du PASS * et de la PMI **.

** Parcours d'Accès Spécifique Santé*
*** Protection Maternelle et Infantile*

Le label Territoire d'industrie

L'état a ouvert un appel à candidature relatif à la nouvelle phase « Territoire d'industrie » pour la période 2023/2027. Cela consiste à retenir des territoires porteurs de projets de développement industriel, autour de quatre grands thèmes : la compétence, l'innovation, le foncier et la transition écologique.

La CCPAVR a répondu à cet appel à candidature, en rejoignant un groupement composé au total de 9 intercommunalités : CA Evreux Porte de Normandie, CA Seine-Eure, CA Seine Normandie Agglomération, CC Lyons Andelle, CC Roumois Seine, CA Caux Seine Agglomération, CC Caux-Austreberthe, CU Le Havre Seine Métropole et la métropole Rouen Normandie.

Cet ensemble constitue un territoire important, riche en industries, dont les échanges et relations entre entreprises industrielles sont déjà très importants.

En novembre 2023, notre groupement a été retenu et a donc été labellisé territoire d'industrie pour la période 2023/2027. Au sein de ce groupement, notre Communauté de communes a inscrit d'ores et déjà plusieurs projets, en vu d'un accompagnement technique et financier, tels que le développement de l'offre de formation, le développement des relations écoles-entreprises, l'aménagement de nouveaux parcs d'activités, la requalification de l'ancienne Tannerie Costil, des réflexions et des actions autour de la mobilité, ...

Le salon de l'emploi

Depuis plusieurs années déjà, la CCPAVR et la ville de Pont-Audemer organisent un salon de l'emploi et de l'apprentissage en partenariat avec Pôle Emploi, la Mission Locale et CAP Emploi.

Intitulé *Les Rencontres de l'Emploi et de l'apprentissage*, ce salon s'est déroulé le jeudi 2 mars 2023 à la Salle d'Armes de Pont-Audemer. Il permet de rencontrer, le temps d'une matinée, une vingtaine de centres de formation venant de toute la Région et proposant un large choix de formations et métiers ainsi qu'une vingtaine d'entreprises locales et agences d'intérim qui recrutent. Tous les secteurs d'activité sont présents : grande distribution, industrie, services, administrations, …

Plus de 300 postes sont proposés. Comme chaque année, notre salon est très fréquenté ! Presque 1 000 visiteurs sur la matinée avec quasiment 500 entretiens de réalisés !

La direction de l'environnement

Anthony GESNOUIN

Directeur de l'environnement

32 agents / Assainissement collectif et non collectif / GEMAPI et biodiversité / Déchets / Transition écologique

Les déchets

7 888 tonnes

D'ordures ménagères collectées

Soit 204 kg/habitant.

998 tonnes

De déchets recyclables collectées

Soit 30 kg/habitant.

1 224 enfants

Sensibilisés au tri et réduction des déchets

Soit 57 animations.

L'assainissement collectif

338

Contrôles de branchement

8,6 km

De réseaux eaux usées curés

+3,3 km par rapport à 2022.

1 162 610 m³

Volume d'eau traité par les 5 stations d'épuration

L'assainissement non collectif

48

Dossiers d'urbanisme instruits

205

Contrôles effectués (conception & exécution)

3

Techniciens pour 7 502 installations

Deux actions d'envergure concernant l'assainissement collectif

Maxime TAVERNIER

La reconstruction de la station d'épuration de Val de Risle

La vétusté et le sous-dimensionnement de l'ancienne station, de surcroit avec une absence de filière de traitement des boues de station d'épuration, ont conduit la collectivité à lancer cet important chantier.

La reconstruction de la station, d'une capacité de 3 350 équivalent habitant, accueille désormais les eaux usées des communes de Montfort-sur-Risle, Glos-sur-Risle, Appeville-Annebault, St Philbert-sur-Risle et Pont-Authou.

Cela représente un investissement de 3 698 038 € HT, avec le soutien du Conseil Départemental de l'Eure et de l'Agence de l'eau Seine Normandie.

La réhabilitation du réseau Val de Risle

Ces travaux ont pour objectif de mettre un terme aux rejets directs en Risle des communes d'Appeville-Annebault et Pont-Authou, ainsi qu'aux rejets non conformes des communes de St Philbert sur Risle, Glos sur Risle et Montfort sur Risle. De plus, une partie de ce réseau était vieillissant, avec des difficultés d'entretien et des risques pour la sécurité…

Montfort sur Risle, St Philbert sur Risle, Appeville-Annebault et Pont-Authou ont donc connu d'importants travaux en 2023 ! Il a été question :

- De déplacement et de création de postes de refoulement
- De création, réhabilitation et mise en séparatif de réseaux
- De création de plusieurs réseaux de transfert vers la nouvelle station d'épuration

Déplacement du poste de relevage Lebourg sur le square Auble

C'est un investissement de 5 706 205 € HT, avec le soutien du Conseil Départemental de l'Eure et de l'Agence de l'eau Seine Normandie.

Réfection du tapis

L'Espace Naturel Sensible des étangs de Pont-Audemer

Aurélie MARCHALOT

Le site des étangs de Pont-Audemer est depuis de nombreuses années classé pour son importante biodiversité en Espace Naturel Sensible reconnu par le département de l'Eure et intègre le site Ramsar « Marais Vernier et Risle maritime », convention pour la préservation des zones humides d'importance internationale. Il constitue un vaste espace naturel de 178 hectares composé de plusieurs étangs interconnectés, accompagnés de plusieurs milieux humides et accueille de nombreuses espèces rares et protégées.

La fin des travaux d'aménagement

C'est pourquoi la CCPAVR, avec l'aide du département de l'Eure, de la région Normandie et de l'Etat, a décidé de mener des projets d'aménagements d'ampleur afin de préserver ce patrimoine naturel sur les années 2022 et 2023.

Cette phase d'aménagement favorise l'accueil des visiteurs dans de meilleures conditions en maitrisant l'accès des véhicules sur le site par l'implantation de 6 parkings, en valorisant l'aire de jeux, en créant 2 observatoires à oiseaux, en restaurant les chemins pédestres et en implantant des panneaux informatifs sur la richesse écologique du site.

Un nouveau plan de gestion

Pour atteindre le bon état écologique du site et une cohérence entre ses usages, il a été entrepris de rédiger un plan de gestion. Il s'agit d'un document cadre qui permet d'établir une stratégie à long terme d'environ 10 ans. Tous les enjeux du site ont été étudiés en réalisant des inventaires naturalistes de terrain et en rencontrant tous les usagers du site. Par la suite, des choix ont permis d'élaborer une feuille de route vers un objectif commun pour que ce site soit dédié préférentiellement à la préservation de la biodiversité tout en conciliant les usages nombreux et variés sur le site. Ce travail de longue haleine a permis d'obtenir un consensus et une validation de ce plan de gestion par tous les partenaires en cette fin d'année 2023.

De plus, depuis quelques années déjà, l'entretien par fauche tardive des abords des chemins et l'éco pâturage étaient pratiqués. Ils seront désormais accentués sur l'ensemble du site.

Réalisation des platelages bois

Le dimanche 1er octobre 2023 : Une belle journée d'inauguration !

Inauguration des travaux avec l'ensemble des partenaires et des acteurs du site

Suite à l'achèvement de ces travaux sur l'Espace Naturel Sensible des étangs, il est apparu opportun d'organiser un moment festif et convivial en conviant les élus, les usagers et les habitants à venir découvrir ces nouveaux équipements.

Toutes les structures (Club nautique, GMN, Pnr BSN, le Pont Au Golf, Nini Bulles, Risle pattes, Club de cycliste, Les NOES, CAPA Voile, …) investies sur le site profitent de cette journée pour présenter leurs diverses activités.

Kiffer en musique a proposé une déambulation jusqu'au peuplier noir, où Mr FETERMEN, Président de l'association ARBRES, a remis le label Arbre Remarquable à la commune de Toutainville (photo ci-contre).

Cette journée s'est achevée par une conférence, à 20h30, sur la biodiversité au cinéma Noé.

La direction de l'aménagement et des services techniques

Vincent TONDEUR

Directeur de l'aménagement et des services techniques

123 agents / Habitat et ANRU / Foncier, urbanisme et planification / Voirie et propreté / Espaces verts / Bâtiments et équipements / logistique et manifestation / Service Urbanisme Mutualisé

82 752 m² de voiries réalisés

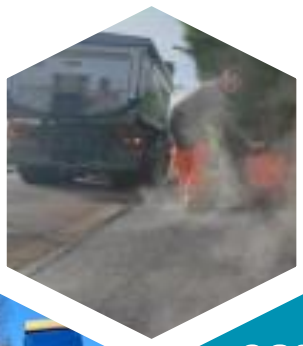

650 km de voirie entretenue

873 m linéaires de haies taillées

98% du territoire équipé en fibre optique

101 000 m² de tonte

1 998 dossiers d'urbanisme traités

1 200 km de fauchage

47 sites entretenus

19 686 heures d'entretien des locaux

Alyssia DUMENIL

« Venez vous renseigner ! »

La création du « Point Info Habitat »

En 2023, la CCPAVR a mis en place un « Point Information Habitat ».
Ce dispositif offre, à l'ensemble des habitants de la Communauté de communes, la possibilité de se renseigner et de bénéficier de conseils personnalisés sur divers travaux de rénovation, qu'ils concernent l'économie d'énergie, l'adaptation à la perte d'autonomie ou encore la réhabilitation de logements indignes. Ce nouveau dispositif permet d'accompagner au mieux les propriétaires tout au long du montage de leurs projets d'amélioration de l'habitat.
De plus, 20 permanences d'informations SOLIHA, association Solidaires pour l'Habitat, ont été organisées en 2023 dans plusieurs communes du territoire : Pont-Audemer, Montfort-sur-Risle, Quillebeuf-sur-Seine et Routot.

Thierry PEDAN

Le service bâtiments et équipements : des missions diverses et variées

Le service mène des missions de constructions, d'entretien, de réaménagements et d'aménagement. Elles sont réalisées soit en régie, donc par les agents du service, soit externalisées, c'est-à-dire pilotées par les agents du service. Voici 3 exemples de chantiers menés en 2023.

❖ Réaménagement du centre de loisirs de Quillebeuf-sur-Seine

Ce réaménagement fait suite à l'aménagement d'un pôle médical en 2021 et précède l'aménagement d'un pôle économique en 2024. Ces travaux, d'un montant de 107 000€, ont consisté à l'aménagement d'une salle d'activité avec ouverture sur l'extérieur, la confection d'un bloc sanitaire dédié à la petite enfance et la réalisation d'une cuisine équipée pédagogique.

❖ Entretien et maintenance du gymnase Aublé à Montfort-sur-Risle

Il y a principalement eu 2 actions de réalisées sur cet équipement.
Un relamping des éclairages extérieurs, pour 3 961 €, afin d'améliorer l'éclairage et de réaliser des économies d'énergie.
Ainsi que l'entretien et la réparation des chéneaux et du skydrome, pour un montant de 11 097€.

❖ Aménagement de l'Office de Tourisme

Les travaux ont démarré fin mai afin de transformer l'ancienne pharmacie Cluzel, située au cœur de Pont-Audemer, en office de tourisme. Grâce à une enveloppe de 45 000€, les travaux de maçonnerie, d'électricité, de menuiserie, de peinture et d'enseigne ont permis une ouverture au public début août.

La communication

Pascaline BOULAUD-BRIZOU
Chef de service communication

5 agents

« Le droit des habitants à être informés est reconnu comme un principe essentiel de la démocratie »

Le site internet

23 000
visiteurs / mois
en moyenne

Facebook

726
Abonnés

Communication citoyenne :
Vers les habitants & usagers

3 axes

Communication extra-muros :
Promotion à l'extérieur du territoire

Communication interne :
Vers les élus & agents

Création de **32** supports de communication en 2023

Impression de **18 600** exemplaires pour chaque édition de *L'interco'Mag*

Marie LECARDONNEL

La création d'une page Facebook officielle

Lancée officiellement le 9 décembre 2023, la page Facebook « CCPAVR Pont-Audemer Vallée de Risle » permet :

- De renforcer la visibilité en ligne de la collectivité
- D'améliorer l'interactivité avec les élus et services
- De diffuser des informations en temps réel

Cette page sert donc de plateforme pour les événements locaux, les projets en cours et les informations pratiques, contribuant ainsi à une meilleure information des citoyens.

Elle a touché 41 400 comptes différents grâce aux partages et publications « public ». Les plus populaires concernent les informations pratiques et la collecte des ordures ménagères.

« Vous aussi devenez un follower ! Et vous ne raterez aucune information !! »

Par ici pour découvrir !!

Frédéric LEFEBVRE

Le lancement d'un nouveau magazine intercommunal

Le premier numéro de « L'interco'Mag » a été publié en décembre 2023.

Ce nouveau format se présente sous la forme d'un cahier de 8 pages, détaillant plusieurs thématiques : des brèves, un dossier central, des sujets et reportages d'actualité sur les projets et réalisations de la CCPAVR mais aussi des communes qui la composent, un agenda et des informations pratiques.

« L'interco'Mag » sera publié en mars, juin, septembre et décembre.

Distribué gratuitement dans toutes les boîtes aux lettres, chaque citoyen a un accès aux informations importantes du territoire, même ceux qui ne sont pas connectés aux réseaux sociaux.

« Un grand MERCI pour l'accueil très favorable que vous avez réservé à ce nouveau magazine ! »

La direction attractivité, tourisme et patrimoine

Anne-Sophie OBERSON

Directrice de l'attractivité, tourisme et patrimoine

6 agents / Office de tourisme / Patrimoine

Depuis le 1er janvier 2023, suite à la fin du contrat avec la SPL Terre d'Auge Attractivité, la CCPAVR a repris la gestion complète du tourisme sur son territoire.

La mutualisation et la synergie des services patrimoine et tourisme ont été souhaitées afin d'engager une véritable stratégie en faveur de la valorisation de notre patrimoine, du développement du tourisme et de l'attractivité du territoire.

- **14 122** visiteurs accueillis (+ 32% par rapport à 2022)
- **312** jours d'ouverture
- **4 780** followers sur les réseaux sociaux
- **114 742 €** de taxe de séjour collectés
- **1** déménagement

11 rue Thiers à Pont-Audemer

Fin juillet 2023, l'office de tourisme emménage rue Thiers et connaît immédiatement une forte hausse de sa fréquentation.
+ 42% en moyenne pour la période d'août à décembre par rapport à 2022 !

Des actions définies par les élus et les prestataires touristiques

Élus et prestataires touristiques ont travaillé toute l'année pour définir les contours d'actions de développement touristique réalistes, mettant en phase les réalités du territoire et les besoins des touristes et habitants.

Ainsi, de nombreuses actions ont été définies et organisées selon trois critères qualifiant le territoire :

- Un territoire **SENSIBLE** *(les paysages, la culture, …)*
- Un territoire **TALENTUEUX** *(les commerces, les savoir-faire, …)*
- Un territoire **ACTIF** *(les activités sportives, les fêtes, …)*

Marie RUELLE

La carte des randonnées figure parmi les premières actions engagées par l'office de tourisme en 2023. Grâce aux documents et informations transmises par Le Pays Risle Estuaire, qui a édité jusqu'en 2018 les cartes « Rando Sud » et « Rando Nord » couvrant le territoire de la Communauté de communes en matière de circuits de randonnée, la carte des randonnées de la CCPAVR a pu être diffusée dès le mois d'avril. Aujourd'hui ces circuits sont entretenus par les Brigades Vertes et le balisage et son entretien sont effectués par le Comité Départemental de Randonnée Pédestre dans le cadre d'une convention.
10 000 exemplaires de ce document très attendu ont été imprimés pour un coût total de 6 892 €.

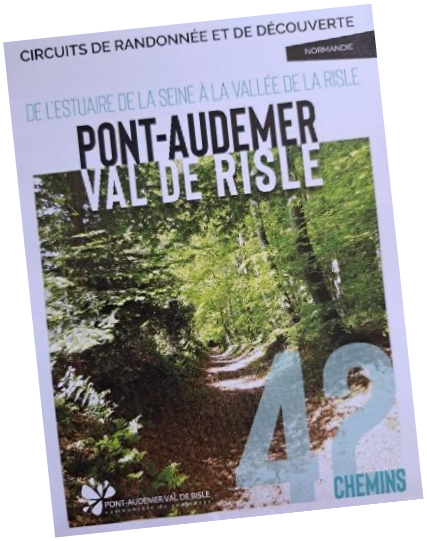

« N'hésitez pas à venir chercher votre exemplaire auprès de votre office de tourisme préféré ! »

Ou à scanner pour découvrir les 42 circuits !!!

Christelle LELARGUE

Le programme mensuel des manifestations était également un document très attendu par les prestataires touristiques et les élus. Pour alimenter ce calendrier, tous les organisateurs d'événements qui le souhaitent (communes, associations, services de la collectivité ou organisateurs privés) sont invités à remplir un formulaire par lequel leurs informations arrivent directement à l'office de tourisme.
Entre le mois de mai, date de sa mise en place, et fin décembre 2023, ce programme a permis de faire la promotion de 150 manifestations organisées sur le territoire.

« Vous pouvez trouver ce programme des manifestations par affichage, dans votre magazine intercommunal, sur les réseaux sociaux ou encore demander un envoi par mail. »

PONT-AUDEMER
VAL DE RISLE
communauté de communes

*

**

***

Le 15 février :
Inauguration de la rampe de la Madeleine.

Ouvrage pour permettre le passage des poissons migrateurs.

La plus grande rampe de France !

Le 27 janvier :
Cérémonie des vœux aux institutions

Le 10 mai :
Réunion publique sur le projet de voie verte entre Pont-Audemer et Toutainville

Le 27 février :
Inauguration du bus urbain

***

*

2023

c'est aussi …

Le 19 avril :
Réunion d'information sur la cyber sécurité

Le 16 juin :
Soirée « marque employeur » organisée avec la Région Normandie

**

Le 4 mai :
Inauguration du Pôle Santé Libéral Ambulatoire

Le 7 novembre : Réunion de lancement de la Communauté Professionnelle Territoriale de Santé

Du 1er au 24 octobre : Le festival Génération durable

Le 9 octobre : Inauguration de l'office de tourisme *

** Le 19 Octobre : Journée de la défense

*** Le 20 décembre : Signature de la convention avec le club nautique de Toutainville

Et tellement plus encore !

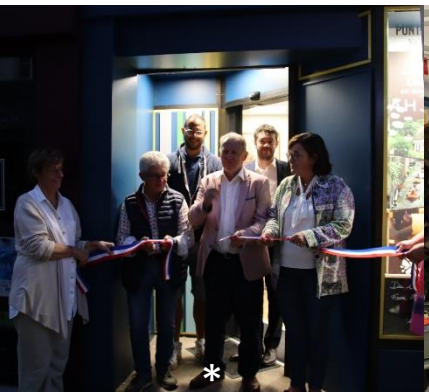
*

**

***

Site internet

Facebook

LinkedIn

Instagram

Facebook tourisme